

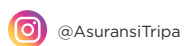

Download TRIPA Smart di :

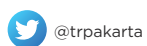

PT Asuransi Tri Pakarta
Kantor Pusat | Head Office:
Jl. Falatehan I No. 17 - 19 Kebayoran Baru
Jakarta 12160
Telp.: (021) 3950 2300 (Hunting)
Fax.: (021) 739 4748, 722 9335
Email: tripakarta@tripakarta.co.id

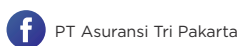

PROFIL PERUSAHAAN
COMPANY PROFILE



Tentang Kami

About Us

PT Asuransi Tri Pakarta (TRIPA) adalah Perusahaan asuransi umum yang didirikan pada tanggal 21 Agustus 1978 oleh insan Bank Negara Indonesia. Pada tahun 1986, PT Asuransi Wahana Tata masuk sebagai Pemegang Saham dan posisi Pemegang Saham per 31 Desember 2019 adalah Dana Pensiun Bank Negara Indonesia, Asuransi Wahana Tata dan PT Tri Handayani Utama. Untuk memberikan jasa asuransi yang bernilai, TRIPA diperkuat oleh sumber daya manusia yang profesional, sistem pelayanan terintegrasi, penerapan teknologi informasi terkini, serta kerjasama harmonis dan mutual dengan para mitra usaha seperti *loss adjuster* dan reasuradur dari dalam dan luar negeri.

Guna menjadi perusahaan asuransi terkemuka dan terpercaya yang unggul dalam kinerja, sumber daya dan layanan, perusahaan senantiasa menerapkan *Good Corporate Governance* dalam penyelenggaraan perusahaan. Termasuk di dalamnya upaya mewujudkan operasional perusahaan yang terintegrasi dengan dukungan teknologi informasi, efisiensi operasional tanpa mengurangi produktivitas dan pelayanan, serta peningkatan modal setor dan memperluas jaringan reasuransi, baik nasional maupun internasional.

Berbekal pengalaman di bidang asuransi selama lebih dari 40 tahun serta berpegang teguh pada prinsip tanggap/kepedulian, kepercayaan dan profesionalisme, TRIPA mantap melangkah memenuhi setiap kebutuhan para tertanggung dengan segenap usaha dan pelayanan yang lebih baik.

Dengan dukungan produk-produk yang telah memiliki izin dari Otoritas Jasa Keuangan ditambah dengan jaringan kantor cabang yang tersebar di seluruh Indonesia, TRIPA berkomitmen untuk memberikan pelayanan dan kenyamanan bagi nasabah untuk memberikan yang terbaik. Saat ini, TRIPA memiliki 16 Kantor Cabang dan 33 Kantor Perwakilan serta 1 Kantor Cabang Khusus yang bergerak dalam bidang Asuransi Syariah.

Asuransi TRIPA terdaftar dan diawasi oleh Otoritas Jasa Keuangan (OJK) dengan izin usaha bernomor KEP-1754/MD/1978 tanggal 11 Desember 1978.

PT Asuransi Tri Pakarta (TRIPA) is a general insurance company established on August 21, 1978, by people of Bank Negara Indonesia. In 1986, PT Asuransi Wahana Tata stepped in as a Shareholder and as at December 31, 2019 the composition of the Shareholders were Dana Pensiun Bank Negara Indonesia, Asuransi Wahana Tata and PT Tri Handayani Utama. To provide excellent general insurance products and services, TRIPA is supported by professional human resources, integrated service systems, the application of the latest information technology, as well as harmonious and mutual cooperation with business partners such as local and foreign loss adjusters and reinsurers.

To become the foremost and reliable insurance company with excellent performance, resources and services, the Company continuously implements *Good Corporate Governance* in its operations. This incorporates endeavours to form an integrated company operation with information technology support, operational efficiency without plummeting productivity and services, as well as increasing paid-in capital and expanding reinsurance networks both nationally and internationally.

With more than 40 years of experience in insurance industry and holding fast to the principles of responsiveness/care, trust, and professionalism, TRIPA is determined to meet every insured necessity with better efforts and services.

With the support of products having possessed licenses from the Financial Services Authority plus a branch network spread throughout Indonesia, TRIPA is committed to provide the customers with services and comfort to deliver the best. Right at this moment, TRIPA has 16 Branch Offices and 33 Representative Offices and 1 Unit of Sharia Insurance branch.

TRIPA Insurance is registered and administered by the Financial Services Authority (OJK) with a business license numbered KEP-1754/MD/1978 on December 11, 1978



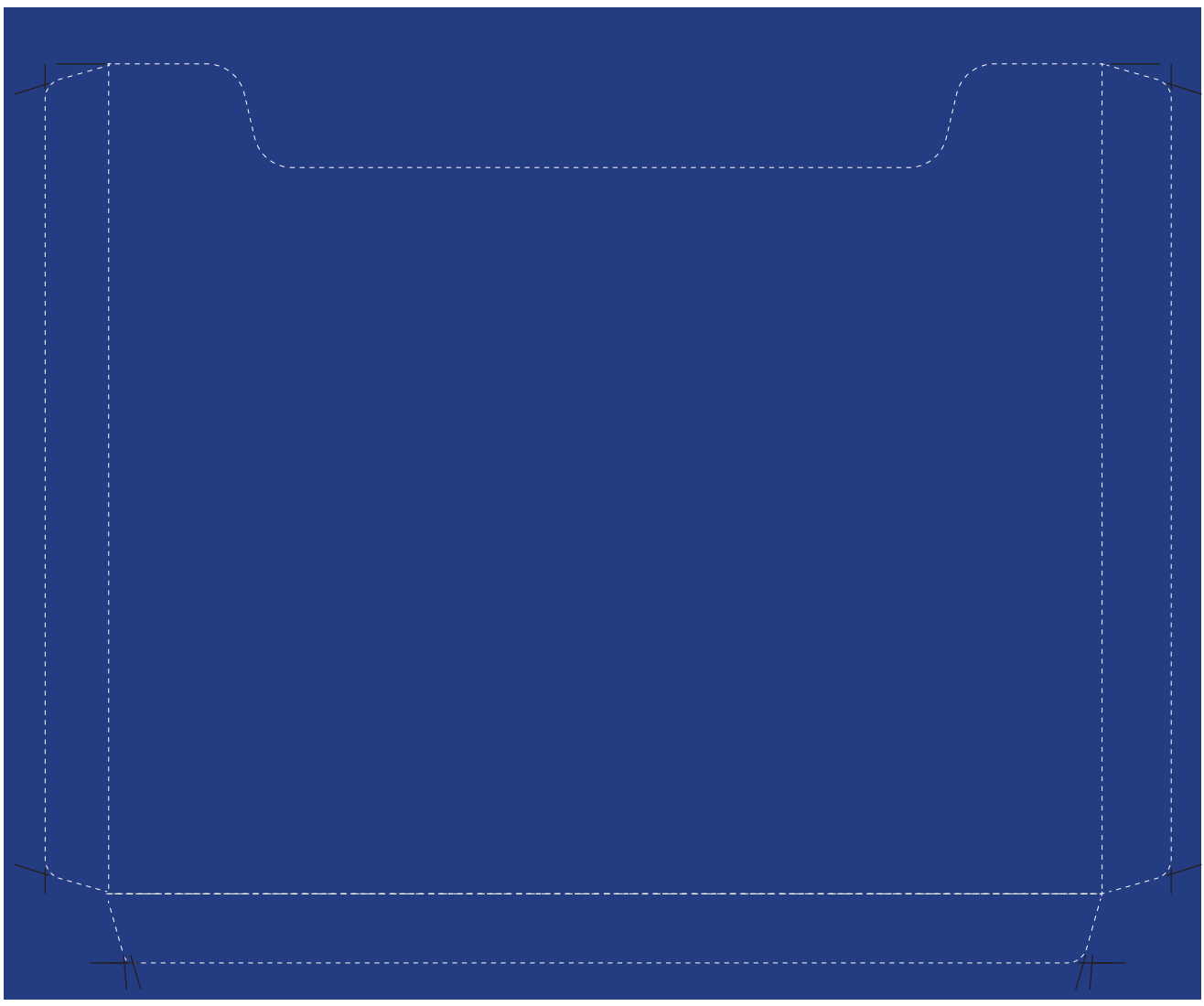

Komposisi Kepemilikan Saham

Shareholders Composition

No.	Nama Pemegang Saham Shareholders' Name	Pemegang Saham Pengendali Controlling Shareholders	Kepemilikan Saham Shares Ownership	
			Rupiah	Persentase Percentage
1.	Dana Pensiun BNI	BNI	66,000,000,000	62,86%
2.	PT Asuransi Wahana Tata	PT Pakarti Yoga	26,250,000,000	25,00%
3.	PT Tri Handayani Utama	Dana Pensiun BNI	12,750,000,000	12,14%
TOTAL			105,000,000,000	100%

Dana Pensiun BNI
62,86%

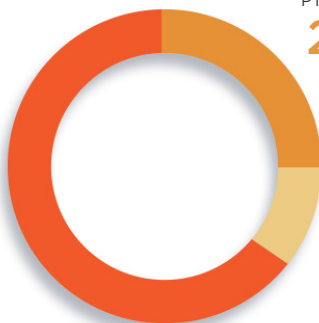

PT Asuransi Wahana Tata
25,00%

PT Tri Handayani Utama
12,14%

Laporan Laba Rugi Statement of Income

Dalam Jutaan Rupiah / In Million Rupiah

KETERANGAN / DESCRIPTION	2019	2018
Hasil Underwriting Underwriting Income	166,467	166,036
Hasil Investasi - Neto Income From Investment - Net	31,786	27,136
Beban Usaha Operating Expenses	(165,549)	(154,083)
LABA USAHA INCOME FROM OPERATIONS	32,705	39,089
Penghasilan Lain-lain - Neto Other Income - Net	15,245	8,068
LABA SEBELUM PAJAK PENGHASILAN INCOME BEFORE TAX	47,950	47,157
Beban Pajak Penghasilan - Neto Tax Expense - Net	(9,697)	(12,056)
LABA TAHUN BERJALAN NET INCOME FOR THE YEAR	38,253	35,101

Daftar Reasuradur Reasuradur List

1. PT Reasuransi Nasional Indonesia
2. PT Reasuransi Indonesia Utama (Persero)
3. PT Tugu Reasuransi Indonesia
4. PT Maskapai Reasuransi Indonesia, Tbk
5. PT Reasuransi Nusantara Makmur
6. PT Asuransi Wahana Tata

PERBANKAN KONVENSIONAL
CONVENTIONAL BANKING

PT Bank Negara Indonesia (Persero), Tbk
PT Bank Rakyat Indonesia (Persero), Tbk
PT Bank Mandiri (Persero), Tbk
PT Bank Central Asia, Tbk
PT Bank CIMB Niaga, Tbk
PT Bank Permata, Tbk
BPD Bali
BDP Daerah Istimewa Yogyakarta
BPD Kalimantan Selatan
BPD Papua

PERBANKAN SYARIAH
SHARIA BANKING

Bank BNI Syariah
Bank Syariah Mandiri
Bank Muamalat Indonesia
Bank Kalsel Syariah
Bank Syariah Bukopin
Bank CIMB Niaga Syariah

BANK PERKREDITAN RAKYAT (BPR)

BPR Eka Bumi Artha
BPR Musi Artha Surya
BPR Puskopat
BPR Mitratama Artha Buana
BPR Tri Gunung Selatan
BPR Karti Sentra Artha



Daftar Kantor Cabang & Kantor Representatif

List of Addresses of Branch Offices and Representative Offices

KANTOR PUSAT - HEAD OFFICE

Jl. Falatehan I No. 17 - 19, Kebayoran Baru, Jakarta Selatan - 12160

Telp. (021) 39502300 (Hunting), Faks. (021) 7394748, 7229335, Website: www.triparkarta.co.id

Cabang Jakarta Harmoni

Jakarta Harmoni Branch
Jl. Hayam Wuruk No. 3 AA/BB
Jakarta 10120
Telp. (021) 3847043 (Hunting)
Faks. (021) 3458674
Email: harmoni@triparkarta.co.id

Kelapa Gading

Ruko Gading Mediterania
Residences 17-F.Lt. 2
Jl. Bukit Gading Raya,
Kelapa Gading, Jakarta Utara
Email: kelapagading@
triparkarta.co.id

Bekasi

Ruko Sinsa Commercial
Summarecon Bekasi
Blok SB No. 23
Telp. (021) 29572263
Email: cm_bekasi@triparkarta.co.id

Tangerang

Ruko Golden Road, Komp. Mall
ITC BSD Blok C No. 27
Jl. Pahlawan Seribu, BSD City,
Tangerang Selatan
Telp. (021) 5388268
Faks. (021) 5388268
Email: cm_tangerang@
triparkarta.co.id

Serang

Komplek Serang Trade Centre
Blok H No.09, Jl. Raya Cillegon
KM. 2, Kel. Drangong
Kec. Taktakan, Serang, Banten
Telp. (0254) 791491
Faks. (0254) 7914825
Email: serang@triparkarta.co.id

Bogor

Gedung Setya Jaya Lt. 1 Ruang 1
Jl. Raya Pajajaran No. 20
Baranangsiang, Bogor 16143
Telp. (0251) 8363902
Faks. (0251) 8363902
Email: cm_bogor@triparkarta.co.id

Cabang Surabaya

Surabaya Branch
Jl. Raya Diponegoro No. 208,
Surabaya 60264
Telp. (031) 5613322 (Hunting)
Faks. (031) 5674682, 5620664
Email: surabaya@triparkarta.co.id

Mojokerto

Jl. Yos Sudarso No. 25,
Mojokerto, Jawa Timur
Telp. (0321) 5884546
Faks. (0321) 5884546
Email: mojokerto@triparkarta.co.id

Gresik

Ruko Green Garden Blok A1 No. 29
Jl. Dr. Wahidin Sudiro-Hazoda, Gresik
Telp. (031) 39922075
Faks. (031) 39922075
Email: gresik@triparkarta.co.id

Surabaya Kusumabangsa

Jl. Taman Kusumabangsa No. 2,
Surabaya 60272
Telp. (031) 5473040 (Hunting)
Faks. (031) 5346262, 5342216
Email: kusumabangsa@
triparkarta.co.id

Cabang Semarang

Semarang Branch
Perkantoran Graha Suari Indah,
Jl. Suari No. 3-4, Semarang 50137
Telp. (024) 3552051 (Hunting),
3519094
Faks. (024) 3519095
Email: semarang@triparkarta.co.id

Cabang Makassar

Makassar Branch
Jl. Dr. Sam Ratulangi No. 7 Blok A1,
Makassar 90113
Telp. (0411) 8111400, 8111500
Faks. (0411) 8111300
Email: makassar@triparkarta.co.id

Parepare

Jl. Agus Salim No. 139C
Parepare 91111
Telp. (0412) 28282
Faks. (0412) 28282
Email: parepare@triparkarta.co.id

Kendari

Kompleks Business Centre Grand
Kubra Hotel, Jl. Brijnged Edi Sabara
No. 9, By. Pass, Kendari
Telp. 08114058806
Email: kendari@triparkarta.co.id

Jayapura

Jl. Buceud II, Entrop, Jayapura,
Papua 93224
Telp. (0967) 522424
Faks. (0967) 527424
Email: jayapura@triparkarta.co.id

Cabang Pekanbaru

Pekanbaru Branch
Jl. Jend. Sudirman No. 360,
Pekanbaru 28113
Telp. (0761) 22765, 21540, 859495
Faks. (0761) 37963
Email: pekanbaru@triparkarta.co.id

Padang

Jl. Letjend S. Parman No. 254
Liak, Karang, Padang 25133
Telp. (0751) 443548
Faks. (0751) 7054119
Email: cm_padang@triparkarta.co.id

Batam

Pertokoan Grand Niaga Mas Blok B No.03
Jl. Raja Isa, Batam Centre, Batam
Tels. (0778) 4804355
Faks. (0778) 4803122
Email: cm_batam@triparkarta.co.id

Rengat

Jl. Narasinga No. 07 A, Rengat,
Riau 29312
Telp. (0769) 323260
Faks. (0769) 21932
Email: rengat@triparkarta.co.id

Cabang Jakarta Sudirman

Jakarta Sudirman Branch
Ruko Sudirman Park Blok B. 15
Jl. K.H. Mas Mansyur Kav. 32
Jakarta 10220
Telp. (021) 25983338
Faks. (021) 25981229
Email: sudirman@triparkarta.co.id

Cabang Denpasar

Denpasar Branch
Jl. Gatot Subroto No. 100-X Kav. 1,
Denpasar 80111
Telp. (0361) 261115, 263403, 263143
Faks. (0361) 263346
Email: denpasar@triparkarta.co.id

Kupang

Jl. R.W. Monginsidi Blok B No. 29
Kupang
Telp. (0380) 8441299
Faks. (0380) 8441299
Email: kupang@triparkarta.co.id

Mataram

Jl. Brawijaya No. 25-A,
Cakranegara Mataram
Telp. (0370) 646753
Faks. (0370) 646753
Email: cm_mataram@triparkarta.co.id

Cabang Jakarta Pondok Indah

Jakarta Pondok Indah Branch
Kompleks Sentra Arteri Mas,
Jl. Sultan Iskandar Muda No. 10B
Telp. (021) 7293317, 7293313
Faks. (021) 7293312
Email: jks@triparkarta.co.id

UNIT SYARIAH

SHARIA UNIT
Gedung Tripa Jl. Falatehan I No. 17-19
Kebayoran Baru, Jakarta Selatan
Telp. (021) 39502399 (Hunting)
Faks. (021) 7247628
Email: tripasyariah@triparkarta.co.id

Cabang Bandung

Bandung Branch
Jl. BKR No. 144 RT. 005/02
Cirebon, Regol, Bandung 40252
Telp. (022) 5220533, 5224846, 5224732
Faks. (022) 5224853
Email: bandung@triparkarta.co.id

Cirebon

Jl. Perjujangan No. 5 Ruko No. 4
Cirebon - Jawa Barat 43135
Telp. (0231) 488629, 8815540
Faks. (0231) 488629
Email: cirebon@triparkarta.co.id

Tasikmalaya

Ruko Permata Regency
Jl. Permata Raya Blok D No. 5
Tasikmalaya - Jawa Barat 46126
Telp. (0265) 2354686
Faks. (0265) 2354686
Email: cm_tasik@triparkarta.co.id

Sukabumi

Jl. Siliwangi No. 50, Kel. Kebon Jati
Kec. Cikole, Sukabumi 43112
Telp. (0266) 6245313
Faks. (0266) 6245313
Email: sukabumi@triparkarta.co.id

Cabang Banjarmasin

Banjarmasin Branch
Jl. Jend. A. Yani Km. 10,6,
Kertak Hanyar, Banjarmasin 70236
Telp. (0511) 4221200
Faks. (0511) 4221210
Email: banjarmasin@triparkarta.co.id

Palangkaraya

Jl. Gajah Mada Raya Ruko No. 1
Kel. Menteng, Kec. Jekan Raya
Palangkaraya
Telp. (0536) 3223080
Faks. (0536) 3223085
Email: palangkaraya@triparkarta.co.id

Pontianak

Jl. Mitra Perdana No. 10 C,
Pontianak
Telp. (0561) 764793
Faks. (0561) 743294
Email: cm_pontianak@triparkarta.co.id

Cabang Malang

Malang Branch
Jl. A. Yani No. 103 Kel. Purwodadi,
Kec. Blimbing, Malang 65125
Telp. (0341) 4382261
Faks. (0341) 4366453
Email: malang@triparkarta.co.id

Jember

Jl. Gajah Mada No. 186-A Jember 68133
Telp. (0331) 411971
Faks. (0331) 483346
Email: cm_jember@triparkarta.co.id

Kediri

Korp. Yosoboyo No. 36 Kediri 64125
Telp. (0354) 689271
Faks. (0354) 695844
Email: cm_kediri@triparkarta.co.id

Cabang Medan

Medan Branch
Jl. Kap. Muslim Blok A No. 32,
Korp. Ruko Tata Plaza Medan 20123
Telp. (061) 8445024, 8468539
Faks. (061) 8476709
Email: medan@triparkarta.co.id

Pematang Siantar

Komp. Perumahan Meranti Permai
Jl. Meranti Batu No. 3
Pematang Siantar
Telp. (062) 7436867
Faks. (062) 7436867
Email: siantar@triparkarta.co.id

Banda Aceh

Jl. Chik Gausma, Lorong D No. 1
GP Beurawe, Banda Aceh
Telp. (0651) 33380
Faks. (0651) 33386
Email: bandaaceh@triparkarta.co.id

Cabang Balikpapan

Balikpapan Branch
Jl. Jend. Sudirman No. 74-75,
Balikpapan 76114
Telp. (0542) 761914, 765029, 764093
Faks. (0542) 765196
Email: balikpapan@triparkarta.co.id

Tarakan

Jl. Bhayangkara Blok B9 Pasir Putih
Kel. Karang Anyar - Tarakan
Telp. (0551) 21379
Faks. (0551) 21379
Email: tarakan@triparkarta.co.id

Samarinda

Jl. Panglima Batur No. 40,
Kel. Pelabuhan, Samarinda
Telp. (0541) 732841
Faks. (0541) 732841
Email: samarinda@triparkarta.co.id

Cabang Palembang

Jl. Angkatan 45 No. 12 E - F
Palembang Branch
Palembang
Telp. (0711) 5611484, 5556870
Faks. (0711) 5611481
Email: Palembang@triparkarta.co.id

Bengkulu

Jl. Ahmad Yani, Kel. Iltra
Kec. Teluk Segara,
Bengkulu 38119
Telp. (0736) 271254
Faks. (0736) 271254
Email: bengkelu@triparkarta.co.id

Jambi

Jl. M.H. Thamrin No. 58, Jambi 36124
Telp. (0741) 670354
Faks. (0741) 667967
Email: jambi@triparkarta.co.id

Lampung

Jl. Panglima Polim, Kec. Tanjung
Karang, Bandar Lampung
Telp. (0721) 6013327
Faks. --
Email: cm_lampung@triparkarta.co.id

Cabang Manado

Manado Branch
Jl. Sam Ratulangi No.43, Manado
Telp. (0431) 877005
Faks. (0431) 880216
Email: manado@triparkarta.co.id

Palu

Jl. Gatot Subroto,
Kel. Besusu Tengah
Kec. Palu Timur - Palu
Telp. (0431) 8446767
Faks. (0431) 8446767
Email: palu@triparkarta.co.id

Cabang Yogyakarta

Yogyakarta Branch
Jl. Ring Road Utara, Ruko Casa
Grande No. 27, Maguwoharjo,
Sleman, Yogyakarta 55282
Telp. (0274) 871028
Faks. (0274) 871028
Email: yogy@triparkarta.co.id

Purwokerto

Jl. Letjen Pol. Sumarto No. 170
Purwokerto - Jawa Tengah
Telp./Faks. (0281) 631267
Email: cm_purwokerto@triparkarta.co.id

Solo

Jl. Slamet Riyadi No. 610
Solo - Jawa Tengah
Telp./Faks. (0271) 735657
Email: cm_solo@triparkarta.co.id

ASURANSI HARTA BENDA **PROPERTY INSURANCE**

Asuransi yang menjamin kerugian atau kerusakan pada harta benda dan atau kepentingan yang dipertanggungkan yang secara langsung disebabkan oleh kebakaran, petir, ledakan, kejatuhan pesawat terbang dan asap.

This insurance covers loss of or damage to property and interest insured directly caused by fire, lightning, explosion, impact of falling aircraft and smoke.

ASURANSI PENGANGKUTAN LAUT, UDARA & DARAT **MARINE, AIR & LAND CARGO INSURANCE**

Asuransi yang menjamin kerugian keuangan akibat kerusakan/hilangnya *cargo* yang sedang/selama proses pengangkutan. Objek yang dapat diasuransikan adalah barang itu sendiri, biaya pengangkutan/uang tambang, keuntungan yang diharapkan.

This Insurance covers financial loss cause by damage or loss of cargo during the transportation. The objects of insurance are the cargo itself, freight, imaginary profit.

ASURANSI KENDARAAN BERMOTOR **MOTOR VEHICLES INSURANCE**

Asuransi yang menjamin kerugian dan atau kerusakan dan kehilangan atas kendaraan bermotor yang dipertanggungkan yang secara langsung disebabkan oleh risiko-risiko yang dijamin polis. Kendaraan yang dapat diasuransikan adalah sepeda motor, kendaraan pengangkut penumpang (sedan, *jeep*, mini bus, dll.) dan kendaraan pengangkut barang (*truk*, *pick-up*, *trailer*, *box*, dll.)

This insurance covers any loss and or damage to motor vehicle and or insured interest directly caused by insured perils. The objects of Motor Vehicle Insurance are motorcycle, passenger transportation vehicle (sedan, jeep, mini bus, etc) and freight transportation vehicle (truck, pick-up, trailer, etc).

ASURANSI RANGKA KAPAL **MARINE HULL INSURANCE**

Asuransi Rangka Kapal adalah jenis pertanggungkan yang memberikan jaminan atas kerusakan/kerugian alat angkut perairan dan perlengkapannya.

Marine Hull Insurance is a class of insurance that covers damage/losses to Vessels and their equipments.

ASURANSI KECELAKAAN DIRI **PERSONAL ACCIDENT INSURANCE**

Asuransi yang menjamin perlindungan atas terjadinya risiko kecelakaan diri yang menimpa tertanggung. Jaminan yang diberikan adalah untuk risiko-risiko akibat kecelakaan, seperti kematian, cacat tetap, cacat sementara & biaya pengobatan. Pertanggungkan/perlindungan berlaku di seluruh dunia. Pertanggungkan/perlindungan berlaku 24 jam. Dapat ditutup secara perseorangan/kelompok (gabungan).

Insurance vouching for protection against the risk of personal accident that happens to the insured. Warranties provided are: Insurance policies with risks due to accidents, such as death, permanent disability, temporary disability, & medical expenses. Compensation for money during a disease. Coverage/protection applies throughout the world. Coverage/protection is valid for 24 hours. Can be closed individually/in groups (combined).

ERECTION ALL RISKS INSURANCE (EAR)

Asuransi yang menjamin kerugian keuangan sebagai akibat kerusakan atau kerugian yang terjadi dalam proses pemasangan atau instalasi mesin dan peralatan.

EAR is an insurance that covers financial loss caused by physical damage during installation process of machinery and/or equipment.

SURETY BOND

Adalah suatu bentuk Penjaminan di mana Perusahaan Asuransi (*Surety Company*) menjamin Principal (kontraktor/vendor/*supplier*/konsultan/perusahaan) akan melaksanakan kewajiban atas suatu prestasi/ kepentingan kepada *Obligee* (*Bouwheer/Beneficiary*) sesuai kontrak/perjanjian antara *Principal* dan *Obligee* dan atau ketentuan perundang-undangan yang berlaku. Jenis Jaminan Asuransi *Bonding*:

- a. Surety Bond
- b. Excise Bond
- c. Customs Bond
- d. Kontra Bank Garansi

It is a form of a Guarantee where the Insurance Company (*Surety Company*) takes a firm guarantee for the Principal (contractor/vendor/supplier/consultant/company) that would carry out obligations for an achievement/interest to the *Obligee* (*Bouwheer/Beneficiary*) in accordance with the contract/agreement between Principal and *Obligee* and or provisions current regulation. Types of *Bonding Insurance Guarantees*:

- a. Surety Bond
- b. Excise Bond
- c. Customs Bond
- d. Counter Bank Guarantee

CONTRACTOR'S ALL RISKS INSURANCE (CAR)

Asuransi yang menjamin kerugian karena kerusakan fisik yang diderita bertanggung sebagai kontraktor selama pelaksanaan proyek pekerjaan teknik sipil. Kerusakan dan kerugian yang dijamin adalah yang sifatnya tiba-tiba, tak terduga dan terjadi di lokasi proyek. Objek yang diasuransikan adalah pekerjaan proyek yang sesuai dengan kontrak. Manfaat utama asuransi ini adalah bertanggung mendapatkan proteksi finansial atas kelangsungan proyek yang sedang dikerjakan oleh bertanggung sehingga dapat diserahkan kepada pemilik proyek.

Insurance that covers financial loss caused by physical damage/accident that occur to the insured as contractor during civil engineering project. The damage and loss to be covered should cause by a sudden and unforeseen peril in project site. The object of insurance is the project activities named in the contract. The benefit of this insurance is that the insured receives financial protection for the ongoing project execution, so it can be delegated to the project's owner.

MACHINERY BREAKDOWN INSURANCE (MBI)

Asuransi yang menjamin kerugian karena kerusakan fisik pada mesin-mesin milik bertanggung selama masa pertanggungan. Kerusakan dan kerugian yang dijamin adalah sifatnya tiba-tiba dan tak terduga. Manfaat MBI bagi bertanggung adalah bertanggung akan mendapatkan proteksi finansial yang optimal atas kelangsungan usahanya.

MBI is an insurance that cover the loss of insured machinery caused by certain perils during the period of insurance. The damage and/or loss that covered should be sudden and unforeseen. The benefit of MBI is the insured receives financial protection to continue the business/project.

ELECTRONIC EQUIPMENT INSURANCE (EEI)

Asuransi yang menjamin kerugian karena kerusakan fisik pada peralatan elektronik. Kerusakan dan kerugian yang dijamin adalah yang bersifat tiba-tiba, tidak terduga dan terjadi di lokasi peralatan berada. Selain pertanggungan atas kerusakan fisik pada alat, EEI juga memberikan pertanggungan atas kehilangan informasi dan keterangan pada unit penyimpanan data, serta biaya tambahan yang digunakan untuk mengoperasikan alat/komputer milik tertanggung jika mengalami kerusakan.

The insurance (EEI) covers loss caused by physical damage on electronic devices. The damage and loss that covered should be caused by a sudden and unforeseen perils in the equipment's location. EEI also covers risk from loss of information and details in data storage unit and provides extra expenses for reoperating the insured's device/computer, if the damage or loss also occurred.

ASURANSI UANG / MONEY INSURANCE

Asuransi Uang adalah suatu bentuk asuransi yang menjamin kerugian dan kehilangan atas "uang" akibat terjadi risiko yang menimpa objek pertanggungan, baik pada saat di perjalanan maupun dalam tempat penyimpanan (lemari besi/*strong room*). Yang dimaksud dengan "UANG" adalah uang tunai (kertas/logam), logam mulia, emas murni, nota bank, *cheque* dan wesel bank, weselpos, obligasi, promas, perangko, materai dan pita cukai.

Money insurance is a form of insurance that guarantees cost and loss of "money" due to the risk of overwriting the object of insurance both at the time of travel and in storage (*strong room*). "MONEY" refers to cash (paper/metal), precious metals, pure gold, bank notes, checks and bank notes, postal money orders, bonds, promas, stamps, stamp duty, and excise bands.

ASURANSI KEBONGKARAN / BURGLARY INSURANCE

Asuransi ini menjamin: (1) kehilangan atas objek pertanggungan sebagai akibat pencurian yang harus disertai dengan pengrusakan atau pemaksaan terhadap bangunan dimana objek pertanggungan berada atau disimpan, yang dilakukan oleh pencuri ketika memasuki atau keluar dari bangunan, dan (2) kerusakan atas objek pertanggungan sebagai akibat tindakan pencuri ketika melakukan tindakan pencurian tersebut.

This kind of Insurance covers: (1) loss of property or goods as a result of theft which must be accompanied by destruction or forced against the building where the property or goods are stored, what thieves do when they enter or exit the building, and (2) damage of property or goods resulting from a thief's action on act or theft.

TRIPA SMART

TRIPA Smart merupakan sebuah Solusi Mobile Aplikasi yang Responsif dan Terintegrasi (SMART) dari PT Asuransi Tri Pakarta. TRIPA Smart memberikan sebuah pelayanan dengan konsep solusi terhadap setiap permasalahan yang dihadapi oleh Nasabah. Hal tersebut sesuai dengan moto Perusahaan yaitu "Memberikan yang Terbaik.

TRIPA Smart is a Responsive and Integrated Mobile Application Solution (SMART) from PT Asuransi Tri Pakarta. TRIPA Smart provides a service to meet every customer's problem. This is in line with the Company's Motto "Delivers the Best."

ASURANSI PERJALANAN TRIPA / TRIPA TRAVEL INSURANCE

TRIPA Travel Insurance merupakan produk asuransi perjalanan yang komprehensif, yang memberikan manfaat/penggantian kerugian terhadap risiko yang disebabkan oleh kecelakaan, ketidaknyamanan perjalanan dan perlindungan bagasi serta barang milik pribadi selama dalam perjalanan, baik di dalam negeri maupun di luar negeri.



TRIPA Travel Insurance is a comprehensive travel insurance product, which provides benefits/compensation for risks caused by accidents, inconvenience during travel and protection to luggage and personal belongings while traveling both domestically and abroad.

ASURANSI FIRE EXTRA / FIRE EXTRA INSURANCE

Asuransi Fire Extra adalah Polis Asuransi Kebakaran (PSAKI) khusus untuk okupasi Rumah Tinggal (kode 2976) dengan Nilai Pertanggungan setiap tahun meningkat secara otomatis. Karakteristik Produk Fire Extra sebagai berikut:

- Adanya peluang untuk meningkatkan pendapatan premi, khususnya penerimaan premi jangka panjang.
- Melindungi Nasabah dari *Under Insurance* dalam hal terjadi "partial loss" mengingat harga membangun kembali rumah yang terkena musibah semakin tinggi dari tahun ke tahunnya.
- Produk lebih simpel karena *automatic renewal* dan *automatic* peningkatan Nilai Pertanggungan 5% per tahun.

Fire Extra Insurance is a Fire Insurance Policy (PSAKI) that is particularly for the Occupation of Residential Houses (code 2976) with Sum Assured increasing on years, automatically. The characteristics of Fire Extra products are as follows:

- There are opportunities to enlarge premium income, especially long-term premium receipts.
- Protecting Customers from Under Insurance in the event of a "partial loss" considering the price of rebuilding a house affected by disaster is getting higher from year to year.
- Products are simpler because of the automatic renewal and an automatic increase in the 5% Annual Value.

ASURANSI MESIN KOMPREHENSIF COMPREHENSIVE MACHINERY INSURANCE

Asuransi yang memberikan jaminan jenis "All Risk" atas risiko *engineering* terhadap *machinery breakdown*, kebakaran, petir dan ledakan kimia yang terjadi dalam suatu industri manufaktur. Jaminan terdiri dari 2 bagian/*section* yaitu :

- Bagian 1 : Kerusakan Material Operasional (Wajib)
Bagian 2 : Gangguan Bisnis Operasional

An insurance that covers a guarantee of "All Risk" type of engineering risk for machinery breakdown, fire, lightning and chemical explosions that occur in a manufacturing industry. The guarantee consists of 2 parts/sections, those are:

- Section 1 : Damage to Operational Materials (Mandatory)
Section 2 : Disruption of Operational Business

ASURANSI PEMBIAYAAN MULTIGUNA SYARIAH SHARIA MULTIPURPOSE FINANCING INSURANCE

Polis Asuransi Pembiayaan Multiguna Syariah adalah polis yang memberikan penggantian kerugian yang dialami Peserta/Pemberi Pembiayaan yang disebabkan Penerima Pembiayaan gagal memenuhi kewajiban finansialnya berdasarkan perjanjian pembiayaan dengan status kolektibilitas 3 atau tidak membayar angsuran pembiayaan selama 3 kali.

Sharia Multipurpose Financing Insurance Policy is a policy that provides compensation for losses suffered by Participants/Financing Providers due to Financing Recipients failing to fulfil their financial obligations under a financing agreement with collectability status 3 or not paying financing instalments for 3 times.

ASURANSI MIKRO / MICRO INSURANCE

Asuransi Mikro adalah produk asuransi yang diperuntukkan bagi masyarakat berpenghasilan rendah yang memiliki karakter "SMES". Yang termasuk di dalamnya adalah:

- Salam Mikro
- Rumahku
- Warisanku
- Stop Usaha Erupsi
- Stop Usaha Gempa Tsunami
- Asuransiku



Micro Insurance is an insurance product intended for the low-income people who have the character of "SMES". Those are:

- Salam Mikro
- Rumahku
- Warisanku
- Stop Usaha Erupsi
- Stop Usaha Gempa Tsunami
- Asuransiku

Visi/Vision

Menjadi perusahaan asuransi terkemuka dan terpercaya yang unggul dalam kinerja, sumber daya dan layanan.

To become the foremost and reliable insurance company with excellent performance, resources and services.

Misi/Mission

Menyediakan produk dan layanan asuransi umum yang berkualitas tinggi.

To provide excellent general insurance products and services.

Membangun jaringan pemasaran dan hubungan kerjasama yang saling menguntungkan dengan para pihak yang terkait dengan jasa asuransi.

To establish an integrated channel of distribution and to develop business partnership.

Meningkatkan nilai-nilai perusahaan dengan membentuk sumber daya manusia yang memiliki integritas dan komitmen tinggi.

To pursue high corporate values through character building program emphasizing on high commitment and integrity.

Membangun prasarana dan sarana pendukung kegiatan operasional perusahaan untuk mencapai kinerja yang optimal.

To build infrastructure and structure to support the operational activities in achieving optimum performance.



Ikhtisar Keuangan
Financial Highlights

Dalam Jutaan Rupiah / In Million Rupiah

KETERANGAN / DESCRIPTION	2019	2018
Premi Bruto - Konvensional / Gross Premium - Conventional	837,671	689,189
Kontribusi Bruto - Unit Syariah / Gross Contribution - Sharia	48,791	51,230
Premi Neto / Net Premium	316,832	311,366
Klaim Bruto / Gross Claim	328,976	175,680
Hasil Underwriting / Underwriting Income	166,467	166,036
Jumlah Aset / Total Assets	1,704,845	1,768,435
Nilai Investasi / Total Investment	702,513	582,450
Jumlah Liabilitas / Total Liabilities	1,201,114	1,301,348
Jumlah Ekuitas / Total Equity	471,299	440,344
Modal Disetor / Paid-Up Capital	105,000	105,000
Laba Sebelum Pajak Penghasilan / Income Before Tax	47,950	47,157
Laba Setelah Pajak / Income After Tax	38,253	35,101
Rasio Laba Terhadap Jumlah Aset / Return on Assets	2.24%	1.98%
Rasio Laba Terhadap Ekuitas / Return on Equity	8.12%	7.97%
Rasio Hasil Underwriting / Underwriting Results Ratio	19.87%	24.09%
Rasio Kecukupan Investasi / Investment Ratio	145.57%	125.93%
Rasio Tingkat Solvabilitas / Risk Based Capital (RBC)	189.01%	189.67%
Rasio Gabungan Operasional / Combined Operating Ratio (COR)	99.71%	96.16%

Moto & Nilai-Nilai Perusahaan

Motto & Corporate Values

Moto Perusahaan

Motto

“Memberikan yang Terbaik”

“Delivers the Best”

Nilai-Nilai Perusahaan dan Perilaku Utama

Corporate Values and Main Behaviour



Trust

- Memiliki *Sense of Belonging* yang tinggi
Possessing a High Sense of Belonging
- *Senantiasa menjaga nama baik Perusahaan*
Preserve of the Honor of the Company



Responsibility

- Memiliki tanggung jawab yang besar terhadap Perusahaan
Having a great responsibility towards the Company
- *Selalu berpedoman pada SOP*
Always complies to the SOP



Integrity

- *Taat beribadah*
Worshipping God
- *Jujur dan berpikir positif*
Honest and be positive



Professionalism

- *Mengerti dan memahami tugas pekerjaan*
Understand and Comprehend the obligations and duties
- *Selalu berorientasi pada solusi*
Always be solution-oriented



Awareness

- *Peduli terhadap lingkungan Perusahaan (eksternal & internal)*
Aware to the Company's environment (external & internal)
- *Selalu memberikan layanan yang optimal*
Always delivers optimum services

Neraca
Balance Sheet

Dalam Jutaan Rupiah / In Million Rupiah

ASET / ASSETS	2019	2018
Kas Cash	31,931	27,469
Piutang Premi Premium Receivable	207,775	206,088
Piutang Reasuransi Reinsurance Receivable	65,531	49,938
Piutang Lain-lain Other Accounts Receivable	7,273	4,580
INVESTASI / INVESTMENTS	2019	2018
Deposito Berjangka Time Deposits	333,375	332,240
Efek Ekuitas Diperdagangkan Trading Equity Securities	-	-
Efek Utang Tersedia untuk Dijual Available for Sale Marketable Debt Securities	162,011	148,479
Sukuk Sukuk	49,631	41,129
Unit Penyertaan Reksadana Mutual Funds	149,978	53,939
Penyertaan Saham Equity Investments	7,518	6,663
Biaya Dibayar Dimuka Prepaid Expenses	2,780	8,986
Pajak Dibayar Dimuka Prepaid Tax	9	-
Kas dan Setara Kas yang Dibatasi Penggunaannya Restricted Cash and Cash Equivalents	58,690	48,164
Aset Reasuransi Reinsurance Assets	440,456	663,908
Aset Tetap - Setelah Dikurangi Akumulasi Penyusutan Property and Equipment - Net of Accumulated Depreciation	147,895	150,301
Aset Pajak Tangguhan Deferred Tax Assets	37,040	23,461
Aset Lain-lain Others Assets	2,952	3,090
JUMLAH ASET TOTAL ASSETS	1,704,845	1,768,435
LIABILITAS / LIABILITIES	2019	2018
Utang Klaim Claims Payable	15,118	3,778
Utang Reasuransi Reinsurance Payable	132,646	114,254
Liabilitas Kontrak Asuransi Insurance Contract Liabilities	877,615	1,040,157
Utang Komisi Commissions Payable	34,140	34,551
Utang Pajak Tax Payable	17,605	1,968
Beban Akrual Accrued Expenses	9,517	13,187
Liabilitas Imbalan Kerja Jangka Panjang Long-term Employee Benefits Liability	35,422	29,908
Utang Lain-lain Other Liabilities	79,051	63,545
JUMLAH LIABILITAS TOTAL LIABILITIES	1,201,114	1,301,348
Dana Tabarru' Tabarru' Fund	32,431	26,742
EKUITAS/ EQUITY	2019	2018
Modal Ditempatkan dan Disetor Penuh Issued and Paid-Up Capital	105,000	105,000
Tambahan Modal Disetor Additional Paid-in Capital	2,974	2,974
Penilaian Kembali Aset Tetap Remeasurement of Property	120,604	116,809
Saldo Laba Retained Earnings:		
• Ditetapkan Penggunaannya Appropriated	21,242	21,242
• Belum Ditetapkan Penggunaannya Unappropriated	227,467	206,715
Komponen Ekuitas Lainnya Other Equity Components	(5,987)	(12,396)
JUMLAH EKUITAS TOTAL EQUITY	471,299	440,344
LIABILITAS DAN EKUITAS LIABILITIES AND EQUITY	1,704,845	1,768,435

Dewan Komisaris
Board of Commissioners



- 1. Agoest Soebhektie**
Komisaris Utama merangkap Komisaris Independen
President Commissioner concurrently as an Independent Commissioner
- 2. Tri Wahono**
Komisaris
Commissioner
- 3. Mochammad Mudjib**
Komisaris Independen
Independent Commissioner
- 4. Martoni Frans Tumbelaka**
Komisaris Independen
Independent Commissioner

Direksi
Board of Directors



- 1. Agung Abadi**
Direktur Utama
President Director
- 2. Didin Wahidin**
Wakil Direktur Utama dan Membidangi Kepatuhan
Vice President Director also in charge of Compliance
- 3. Johnny R. Tampubolon**
Direktur Keuangan dan Teknologi
Director of Finance and Technology
- 4. Darmadji**
Direktur Teknik
Technical Director

Dewan Pengawas Syariah
Sharia Board Supervisory

Ketua/Chairman : H. Aminuddin Yakub
Anggota/Member : Hj. Mursyidah Thahir

Penghargaan & Pencapaian Awards & Achievements

2019



2018



RATING TAHUN 2017 - 2019



* Rating tahun 2020 sedang dalam proses penilaian